

新北市萬里區中幅里防災疏散避難計畫

填報日期：114年03月05日

一、目的

1. 為於災害發生時，能有效率的結合政府與民間力量，快速成立災害應變中心，連繫各個緊急應變小組，運用有限的救災裝備，以保障居民生命安全，避免土石流防災疏散避難時之混亂。
2. 為使里民能啟動自主防災作為，輔以指導作為，以減少災損。

二、轄內保全住戶

本里第3、5、6、8鄰附近瑪陵坑溪、瑪鍊溪流域，經農業部農村發展及水土保持署劃定之土石流潛勢溪流(新北DF200、新北DF201、新北DF202)，潛勢溪流內有保全戶共19戶，設籍114人，實居46人，其中有6人未設戶籍但實際居住。

※註：位於土石流潛勢溪流或大規模崩塌潛勢區影響範圍內之弱勢族群(如身心障礙者)、民宿業者、長照業者及露營區等休閒場域納入疏散避難考量，並提早進行預防性疏散或選擇無中斷風險之替代道路

*附表：1. 表PR20V 土石流及大規模崩塌潛勢區影響範圍保全住戶統計表

2. 表PR21V 土石流及大規模崩塌潛勢區影響範圍保全住戶名冊。

*附圖：圖一 土石流及大規模崩塌疏散避難圖

三、轄內疏散避難地點及路線

本里土石流避難所及臨時災民收容所經勘查後，以萬里區公所及萬里區公所5樓為避難及收容地點。

*註：避難路線如有道路中斷風險之虞，應提早進行預防性疏散或選擇無中斷風險之替代道路，另避難處所之選定，可參酌與內政部之避難收容處所資料一致

*附表：表PR30V 土石流及大規模崩塌防災疏散避難收容處所及避難物資儲存地點統計表

四、疏散避難人員編組與分工

本里內除社區防災組織成員(通報疏散組、整備搶救組、關懷救護組及巡視預警組)外，另加入公務單位里幹事1人、臨時收容所管理人1人、萬里消防分隊1人、萬里分駐所1人，並依特性編組。

通報疏散組 發布避難告時負責挨家挨戶通知保全對象進行自主避難。

發布撤離指示時協助管制班進行撤離及強制疏散。

整備搶救組 發布避難時負責有交通管制、秩序維護等。

發布撤離指示時負責交通管制、秩序維護、警戒區管制、強制疏散。

關懷救護組 負責避難收容等所需事項。

巡視預警組 進行災害預警監控、情資收集、監測雨量、避難勸告、災害分析研判，收集避難過程記錄等。

*附表：表PR70V 土石流及大規模崩塌疏散避難編組分工表

避難小組各班需預擬任務配置，以節省討論分工時間。

五、疏散避難裝備器材物資整備、檢查及避難演練

疏散避難編組所需裝備器材如無線電預先設定頻率、路障、交通工具、避難所需糧食及水等物資皆須事前整備完成，並每年防汛期前至少完成一次檢查。疏散避難演練亦須每年舉辦，至少於防汛期前完成一次。

六、避難撤離流程

以下流程以時間尚為充裕時為前提擬訂，若時間急迫可直接切入任何一階段，並同步進行相關步驟或循環跳接。

1. 情資收集

接獲公所通知疏散避難，或依據當地雨量及實際狀況，逕行疏散避難並向區公所報備。

2. 避難勸告及自主疏散

為預防災情擴大，先行勸導保安對象主動避難，經里長指揮疏散避難小組，原則上以挨家挨戶方式進行勸導，並告知保全住戶災情危險度、避難所地點、避難路線、攜帶物品、諮詢方式等相關資訊，同時了解需要特別服務之對象(如老人、幼童、孕婦、洗腎或重病患者、身心障礙者等弱勢族群)與方式。並利用里內廣播系統、消防警察民政等所有廣播車、地區廣播電台、雷視台、簡訊、網路、電話等通(告)知。

*附表：1. 表PR80V 土石流及大規模崩塌防災疏散避難紀錄表

2. 表PR90V 土石流及大規模崩塌防災疏散避難勸告單

3. 避難收容處所開設、收容與管理

(1)配合勸導避難所需，即行開設臨時災民收容所，並進駐管理人員。開設後立即依新北市危險區域因應天然災害緊急救濟物資儲存作業要點(內含三級儲存原則、物資類、取得配發、發理及逾期處理)進行物資清點與管理。

(2)民眾陸續被收容後，依新北市災民收容所使用管理須知進行管理，並介紹周邊設施、活動範圍等。另為穩定災民情緒，提供災情諮詢、親友聯絡等服務。

(3)若災情擴大或複合型災害發生，為民眾安全或收容容量之需，須移往外地收容所。

(4)由於收容人員包括自主避難者及被強制疏散者，為了解所有避難人數，統一於避難處所統計人數，以了解疏散避難執行情形。

*附表：表PR100V 土石流及大規模崩塌防災疏散避難收容人員一覽表

4. 指示撤離及強制疏散

經研判或獲得訊息指出土石流紅色警戒發布，須立即撤離保全住戶，於里長廣播告知，並強制民眾疏散。

*附表：表PR110V 土石流及大規模崩塌疏散避難指示村里廣播參考稿

5. 疏散避難解除及復原

接獲解除疏散避難後，通知臨時災民收容所之民眾返家，並對返家民眾告知整理家園須注意事項以防二次災害，及相關後續服務諮詢電話與方式。若有民眾家園嚴重受損無法居住即須進行安置。隨後避難處所立即進行清潔與復原工作。

七、疏散避難記錄與回報

為確保民眾避難、後續服務規劃與經費核銷，須對疏散避難過程進行紀錄，但礙於災情急迫時不容許詳細紀錄，故所有紀錄需先格式化，填具時至少需要收容者姓名、原居住地、避難地點、避難時間。相關紀錄資料依災害應變體系災情傳遞所需，傳送或回報給彙整單位。

八、其他

1. 交通管制計畫

如果疏散人數眾多(因包含遊客)，將增列交通管制計畫。

2. 支援計畫

因中幅近萬里市區，物資補給便利，故不列相關應變支援計畫。

3. 預算來源

因疏散避難所需費用不大，故不預估列經費。

20250513090400

圖一 土石流及大規模崩塌疏散避難圖



表 PR30V

萬里區中幅里土石流及大規模崩塌防災疏散避難收容處所及避難物資儲存地點統計表

項次	收容範圍 *1	避難收容處所 *2			避難物資地點、種類及廠商明細			
		避難收容處所 名稱	收容人數	管理人/ 聯絡電話 *3	物資儲存點	管理人/ 聯絡電話	物資種類及數 量	開口廠商/ 聯絡電話
1	新北 DF202 (CD01)	萬里小學	897	陳雨虹 H：- O：02- 24922034-11 C：0919273412				
2	新北 DF200 (CD01)	萬里小學	897	陳雨虹 H：- O：02- 24922034-11 C：0919273412				
3	新北 DF201 (CD01)	萬里小學	897	陳雨虹 H：- O：02- 24922034-11 C：0919273412				

註：

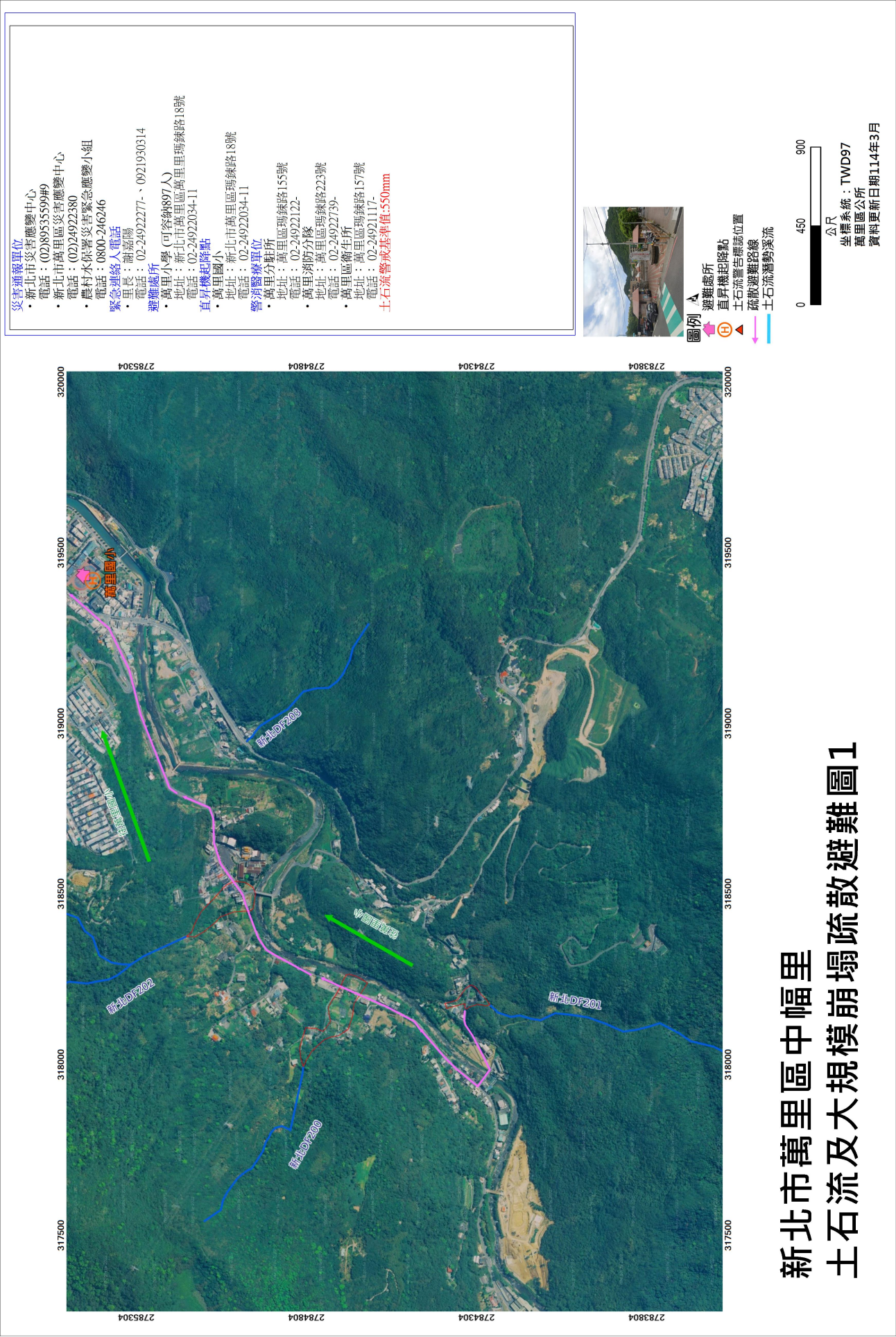
*1：收容範圍可以土石流潛勢溪流或大規模崩塌潛勢區編號或保全住戶地址來表示。

*2：在地有災害擴大之虞或易形成孤島地區可安排轉移至鄰近行政區之適當安置地點。

*3：H 代表家裡電話，C 代表行動電話，O 代表辦公室電話。

表 PR80V

萬里區中幅里土石流及大規模崩塌疏散避難紀錄表

項目	內容	備註
疏散避難原因	<input type="checkbox"/> 於 年 月 日接獲區公所通知，本里列入土石流及大規模崩塌警戒，建議疏散避難。 <input type="checkbox"/> 經當地雨量及實際狀況分析研判達土石流及大規模崩塌警戒值，建議疏散避難。	
疏散避難區域		
前往避難地點	萬里小學	
避難住戶	約： 19 戶 114 人	
啟動時間	<input type="checkbox"/> 進行避難勸告(月 日 時 分) <input type="checkbox"/> 進行指示撤離強制疏散(月 日 時 分)	
執行單位	指示由本里內幹事、避難收容處所管理人、消防分隊、義消、派出所員警、義警、睦鄰救援隊及其他可於5—7分鐘內可動員人員，編組成之疏散避難小組執行，並由村(里)長指揮領導。	
其他	<input type="checkbox"/> 通知避難收容處所管理人員進駐開設 <input type="checkbox"/> 須進行疏散避難廣播 <input type="checkbox"/> 須進行交通管制 <input type="checkbox"/> 須申請直昇機載送 <input type="checkbox"/> 醫療需求_____	
里長簽名		
填單人員簽名		
日期	中華民國 年 月 日 時 分	

本里防災疏散避難路線及避難地點圖示



表 PR100V

萬里區中幅里土石流及大規模崩塌防災疏散避難收容人員一覽表

避難收容處所地點：_____

[illegible]

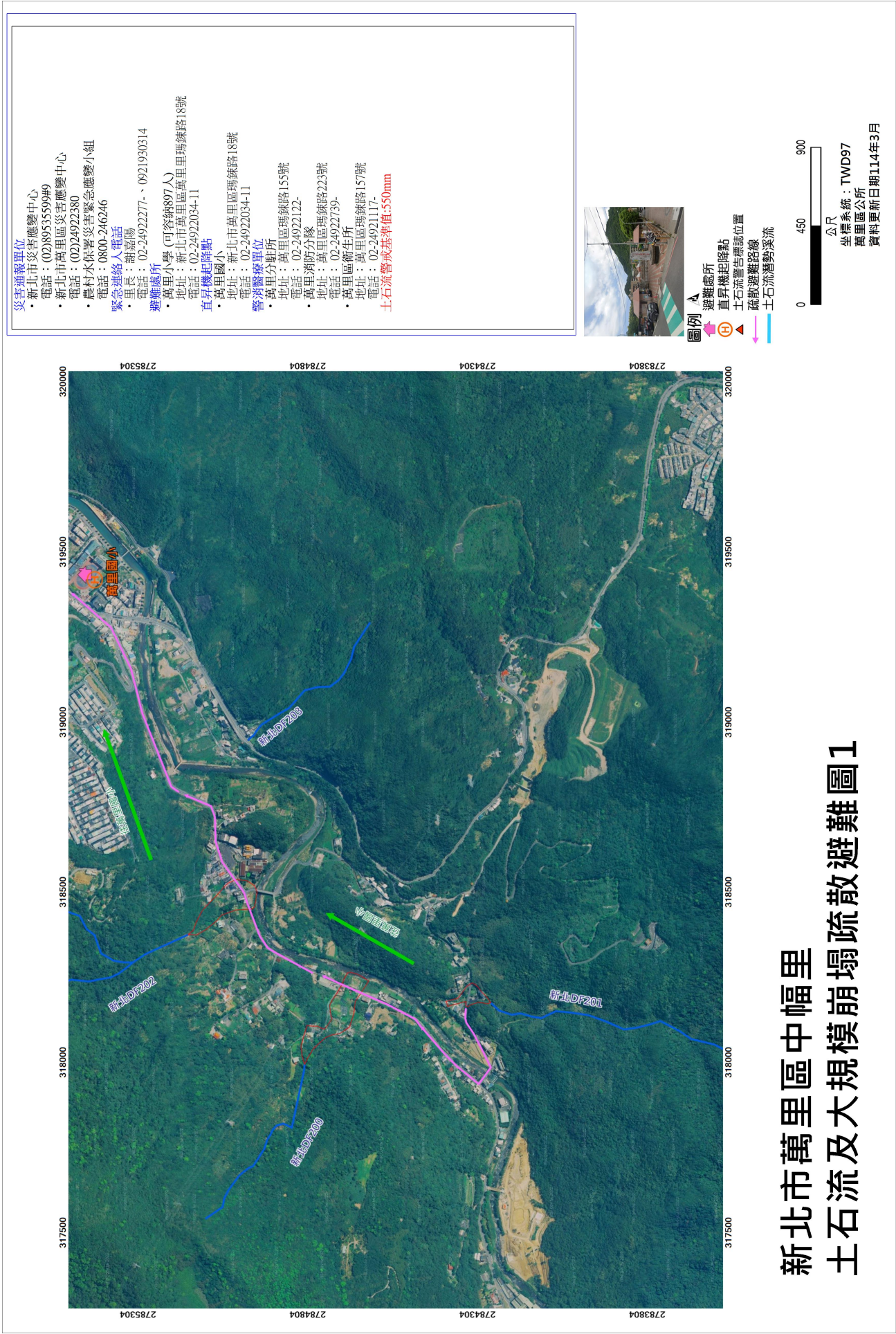
表 PR110V

萬里區中幅里土石流及大規模崩塌疏散避難指示村里廣播參考稿

各位鄉親

請居住於第 3、5、6、8 鄰民眾注意，由於大雨不斷(颱風來襲)，經研判可能發生土石流(或大規模崩塌)，請民眾儘速撤離，前往以下避難所避難：

萬里小學

這是最後通告，請務必配合。

20250513090400